

审计报告

赣惠普内审字[2026]第 196 号

南昌市红十字会 2025 年度财务收支情况审计

江西惠普会计师事务所有限责任公司

地址：南昌市八一大道 357 号财富广场 A 座 9 楼

电话：0791-86233992、86233993 传真：0791-86238239

E-mail: huipu.unite@163.com

Jiangxi HuiPu Certified Public Accountants
912 Room A Building wealth square Ba Yi
Avenue 357 Nanchang, China
Tel: 0791-86233992 86233993
Fax: 0791-86238239

江西惠普会计师事务所有限责任公司
南昌市八一大道 357 号
财富广场 A 座 912 室
电话: 0791-86233992 86233993
传真: 0791-86238239

赣惠普内审字[2026]第 196 号

审计报告

南昌市红十字会:

一、审计意见

我们审计了南昌市红十字会的 2025 年财务收支表, 包括 2025 年 12 月 31 日的资产负债表, 2025 年度的业务活动表、现金流量表以及相关财务收支表附注。

我们认为, 后附的财务收支表在所有重大方面按照《民间非营利组织会计制度》的规定编制, 公允反映了南昌市红十字会 2025 年 12 月 31 日的财务状况以及 2025 年度的业务活动情况和现金流量。

二、形成审计意见的基础

我们按照中国注册会计师审计准则的规定执行了审计工作。审计报告的“注册会计师对财务收支表审计的责任”部分进一步阐述了我们在这些准则下的责任。按照中国注册会计师职业道德守则, 我们独立于南昌市红十字会, 并履行了职业道德方面的其他责任。我们相信, 我们获取的审计证据是充分、适当的, 为发表审计意见提供了基础。

三、管理层和治理层对财务收支表的责任

南昌市红十字会管理层 (以下简称管理层) 负责按照《民间非营利组织会计制度》的规定编制财务收支表, 使其实现公允反映, 并设计、执行和维护必要的



是否存在重大不确定性得出结论。如果我们得出结论认为存在重大不确定性，审计准则要求我们在审计报告中提请报表使用者注意财务收支表中的相关披露；如果披露不充分，我们应当发表非无保留意见。我们的结论基于截至审计报告日可获得的信息。然而，未来的事项或情况可能导致南昌县红十字会不能持续经营。

(五) 评价财务收支表的总体列报、结构和内容（包括披露），并评价财务收支表是否公允反映相关交易和事项。

我们与治理层就计划的审计范围、时间安排和重大审计发现等事项进行沟通，包括沟通我们在审计中识别出的值得关注的内部控制缺陷。

江西惠普会计师事务所有限责任公司

中国注册会计师：

地址：南昌市八一大道221号财富广场A座9楼

E-mail: huipu@huipu.com

中国注册会计师：

电话：0791-86233992 0791-86233993

传真：0791-86238239

二〇二六年三月十八日



资产负债表

编制单位：南昌市红十字会

2025年12月31日

会民非01表

单位：元

资产	行次	期初数	期末数	负债和净资产	行次	期初数	期末数
流动资产：				流动负债：			
货币资金	1	4,999,487.99	30,896,432.92	短期借款	61		
短期投资	2			应付款项	62		
应收款项	3			应付工资	63		
预付账款	4			应交税金	65		
存货	8	979,861.72	972,993.72	预收账款	66		
待摊费用	9			预提费用	71		
一年内到期的长期债权投资	15			预计负债	72		
其他流动资产	18			一年内到期的长期负债	74		
流动资产合计	20	5,979,349.71	31,869,426.64	其他流动负债	78		
				流动负债合计	80	-	-
长期投资：							
长期股权投资	21			长期负债：			
长期债权投资	24			长期借款	81		
长期投资合计	30	-	-	长期应付款	84		
固定资产：				其他长期负债	88		
固定资产原价	31			长期负债合计	90	-	-
减：累计折旧	32						
固定资产净值	33	-	-	受托代理负债：			
在建工程	34			受托代理负债	91	94,580.00	94,580.00
文物文化资产	35			负债合计	100	94,580.00	94,580.00
固定资产清理	38						
固定资产合计	40	-	-				
				净资产：			
无形资产：				非限定性净资产	101	3,912,610.84	5,668,127.50
无形资产	41	-	-	限定性净资产	105	2,066,738.87	26,201,299.14
				净资产合计	110	5,979,349.71	31,869,426.64
受托代理资产：							
受托代理资产	51	94,580.00	94,580.00				
资产合计	60	6,073,929.71	31,964,006.64	负债和净资产总计	120	6,073,929.71	31,964,006.64



业务活动表

编制单位：南昌市红十字会

2025年度

会民非02表
单位：元

项目	行次	本期数			上期数		
		非限定性	限定性	合计	非限定性	限定性	合计
一、收入							
其中：捐赠收入	1	2,271,409.46	26,201,299.14	28,472,708.60	6,648,512.49		6,648,512.49
会费收入	2	70,508.50		70,508.50	32,065.18		32,065.18
提供服务收入	3			-			-
商品销售收入	4			-			-
政府补助收入	5			-			-
投资收益	6			-			-
其他收入	9	6,800.87		6,800.87	8,875.70		8,875.70
收入合计	11	2,348,718.83	26,201,299.14	28,550,017.97	6,689,453.37	-	6,689,453.37
二、费用							
（一）业务活动成本	12	2,659,781.04	-	2,659,781.04	7,524,652.24	444,849.01	7,969,501.25
其中：捐赠项目成本	13	2,598,770.67		2,598,770.67	7,515,372.74	444,849.01	7,960,221.75
提供服务成本	14			-			-
商品销售成本	15			-			-
政府补助成本	16			-			-
会员服务成本	17	61,010.37		61,010.37	9,279.50		9,279.50
（二）管理费用	21	160.00		160.00			-
（三）筹资费用	24			-			-
（四）其他费用	28			-	160.00		160.00
费用合计	35	2,659,941.04	-	2,659,941.04	7,524,812.24	444,849.01	7,969,661.25
三、限定性净资产转为非限定性净资产	40			-			-
四、净资产变动额（若为净资产减少额，以“-”号填列）	45	-311,222.21	26,201,299.14	25,890,076.93	-835,358.87	-444,849.01	-1,280,207.88



现金流量表

编制单位：南昌市红十字会

2025年度

会民非03表

单位：元

项目	行次	本期数	上期数
一、业务活动产生的现金流量：			
接受捐赠收到的现金	1	28,183,996.60	6,445,997.49
接受会费收到的现金	2	70,508.50	32,065.18
提供服务收到的现金	3		
销售商品收到的现金	4		
政府补助收到的现金	5		
收到的其他与业务活动有关的现金	8	6,800.87	8,875.70
现金流入小计	13	28,261,305.97	6,486,938.37
提供捐赠或者资助支付的现金	14	2,303,190.67	7,755,377.95
支付给员工以及为员工支付的现金	15		
购买商品、接受服务支付的现金	16		
支付的其他与业务活动有关的现金	19	61,170.37	9,439.50
现金流出小计	23	2,364,361.04	7,764,817.45
业务活动产生的现金流量净额	24	25,896,944.93	-1,277,879.08
二、投资活动产生的现金流量：			
收回投资所收到的现金	25		
取得投资收益所收到的现金	26		
处置固定资产和无形资产所收回的现金	27		
收到其他与投资活动有关的现金	30		
现金流入小计	34		
购建固定资产和无形资产所支付的现金	35		
投资支付的现金	36		
支付其他与投资活动有关的现金	39		
现金流出小计	43	-	-
投资活动产生的现金流量净额	44	-	-
三、筹资活动产生的现金流量：			
借款取得收到的现金	45		
收到其他与筹资活动有关的现金	48		
现金流入小计	50		
偿还借款所支付的现金	51		
偿付利息支付的现金	52		
支付其他与筹资活动有关的现金	55		
现金流出小计	58		
筹资活动产生的现金流量净额	59		
四、汇率变动对的影响额	60		
五、现金及现金等价物净增加额	61	25,896,944.93	-1,277,879.08
加：期初现金及现金等价物余额	62	4,999,487.99	6,277,367.07
六、期末现金及现金等价物余额	63	30,896,432.92	4,999,487.99



南昌市红十字会

2025 年度财务收支表附注

(除特别说明, 金额单位以人民币元表述)

一、单位基本情况

南昌市红十字会是南昌市独立从事人道主义工作的社会救助团体, 以弘扬“人道、博爱、奉献”的红十字精神, 保护人的生命和健康, 维护人的尊严, 促进人类和平进步事业为宗旨。南昌市红十字会具有社会团体法人资格, 遵照《中华人民共和国红十字会法》和《中国红十字会章程》等法律法规开展相关工作, 地址设在江西省南昌市红谷滩区红谷大厦 B 座 15 层。南昌市红十字会持有 2021 年 7 月 27 日由中共南昌市委机构编制委员会办公室核发的统一社会信用代码 13360100513805197J 号《统一社会信用代码证书》, 机构性质: 群众团体, 负责人: 潘凌。

二、财务收支表的编制基础

本单位财务收支表编制是以持续经营假设为基础, 以 1 月 1 日起 12 月 31 日止为一个会计年度。

以上财务收支表数据中的收入仅包含会员会费、境内外组织和个人捐赠的款物、动产和不动产收入和其他合法收入, 不包含财政拨款收入。

按照南昌市财政局关于财政拨款预决算情况应在南昌市财政局批复后及时向社会公开的要求, 南昌市红十字会 2025 年度的财政拨款预算和决算将另行向社会公开。因此, 本财务报告不包含南昌市红十字会财政拨款的收支情况。

三、遵循《民间非营利组织会计制度》的声明

本单位编制的财务收支表符合中华人民共和国财政部颁发的《民间非营利组织会计制度》, 真实、完整地反映了本单位 2025 年 12 月 31 日的财务状况及 2025 年度的业务活动成果和现金流量。

四、重要会计政策、会计估计的说明

(一) 会计年度

本单位采用公历年制, 即公历 1 月 1 日至 12 月 31 日为一个会计年度。

(二) 记账本位币

本单位采用人民币为记账本位币。编制本财务收支表时所采用的货币为人民币。



(三) 记账基础和计价原则 (会计属性)

本单位会计核算采用以权责发生制为记账基础;除特别说明的计价基础外,均按取得时的实际成本计价。

(四) 外币业务核算方法

本单位会计年度内涉及的外币收支业务,按业务发生当日的市场汇价折合为人民币记账,年末对货币性项目按年末的市场汇率进行调整,由此产生的汇兑损益,按用途及性质计入当期筹资费用。

(五) 流动资产

1.货币资金包括库存现金、银行存款等。

2.短期投资是指本单位依法取得的,持有时间不超过1年(含1年)的投资。

3.应收及预付款项是指本单位在开展业务活动中形成的各项债权,包括应收票据、应收账款、其他应收款等应收款项和预付账款。

4.存货

(1) 存货的分类

存货主要为捐赠物资。

(2) 存货取得和发出的计价方法

存货在取得时按实际成本计价,受赠书画及纪念品等以名义金额计价。

(3) 存货可变现净值的确认和跌价准备的计提方法

可变现净值是指在日常活动中,存货的估计售价减去至完工时估计将要发生的成本、估计的销售费用以及相关税费后的金额。在确定存货的可变现净值时,以取得的确凿证据为基础,同时考虑持有存货的目的以及资产负债表日后事项的影响。

在资产负债表日,存货按照成本与可变现净值孰低计量。当其可变现净值低于成本时,提取存货跌价准备。存货跌价准备通常按单个存货项目的成本高于其可变现净值的差额提取。计提存货跌价准备后,如果以前减记存货价值的影响因素已经消失,导致存货的可变现净值高于其账面价值的,在原已计提的存货跌价准备金额内予以转回,转回的金额计入当期损益。

(六) 非流动资产

1.长期投资是指本单位依法取得的,持有时间超过1年(不含1年)的各种股权和债权性质的投资。

(1) 长期股权投资

本单位长期股权投资在取得时按初始投资成本计价。对被投资单位没有控制、共同控制



和重大影响的，采用成本法核算；对被投资单位具有控制、共同控制和重大影响的，采用权益法核算。

(2) 长期债权投资

本单位长期债权投资按取得时的实际成本作为初始投资成本。长期债权投资应当按照票面价值与票面利率按期确认利息收入。长期债权投资的初始投资成本与债券面值之间的差额，在债券持续时间，按直线法于确认债券利息收入时予以摊销。处置长期债券投资时，实际取得的价款与投资账面价值的差额，确认为当期投资收益。

(3) 长期投资减值准备

本单位期末，对长期投资逐项进行检查，按单项投资可回收金额低于账面价值的差额计提长期投资减值准备。

2.在建工程是指本单位已经发生必要支出，但尚未完工交付使用的各种建筑（包括新建、改建、扩建、修缮等）和设备安装工程。

3.固定资产是指本单位持有的使用期限超过1年（不含1年），单位价值在规定标准以上，并在使用过程中基本保持原有物资形态的资产，包括房屋及构筑物、专用设备、通用设备等。单位价值虽未达到规定标准，但是耐用时间超过1年（不含1年）的大批同类物资，应当作为固定资产核算。

4.无形资产是指本单位持有的没有实物形态的可辨认非货币性资产，包括专利权、商标权、著作权、土地使用权、非专利技术等。

(七) 流动负债、非流动负债

1.短期借款是指本单位借入的期限在1年内（含1年）的各种借款。

2.应付及预收款项是指本单位在开展业务活动中发生的各项债务，包括应付票据、应付账款、其他应付款等应付款项和预收账款。

3.应付职工薪酬是指本单位应付未付的职工工资、津贴补贴等。

4.应缴款项是指本单位应缴未缴的各种税款。

5.长期借款是指本单位借入的期限超过1年（不含1年）的各种借款。

6.长期应付款是指本单位发生的偿还期限超过1年（不含1年）的应付款项，主要指本单位融资租入固定资产发生的应付租赁款。

(八) 限定性净资产、非限定性净资产

本单位的净资产是指资产减去负债后的余额。净资产按照其是否受到限制，分为限定性净资产和非限定性净资产等。



资产或资产所产生的经济利益（如资产投资利益和利息等）的使用受到资产提供者或者国家有关法律、行政法规所设置的时间限定或用途限定，则由此形成的净资产为限定性净资产；除此之外的其他净资产，为非限定性净资产。

（九）收入

收入是指本单位开展业务活动取得的、导致本期净资产增加的经济利益或者服务潜力的流入，收入按照其来源分为捐赠收入、会费收入、提供服务收入、政府补助收入、投资收益、商品销售收入等主要业务活动收入和其他收入等。本财务收支表反映的主要收入为接受境内外组织和个人捐赠的款物、动产不动产的收入、红十字会会员缴纳的会费等。

本单位在确认收入时，区分交换交易形成的收入和非交换交易形成的收入。

交换交易是指按照等价交换原则所从事的交易，即当本单位取得资产、获得服务或者解除债务时，需要向交易对方支付等值或者大致等值的现金，或者提供等值或者大致等值的货物、服务等交易。如按照等价交换原则销售商品、提供劳务等均属于交换交易。对于因交换交易所形成的商品销售收入，在下列条件同时满足时予以确认：

- （1）已将商品所有权上的主要风险和报酬转移给购货方；
- （2）既没有保留通常与所有权相联系的继续管理权，也没有对已售出的商品实施控制；
- （3）与交易相关的经济利益能够流入民间非营利组织；
- （4）相关的收入和成本能够可靠地计量。

非交换交易是指除交换交易之外的交易。在非交换交易中，本单位取得资产、获得服务或者解除债务时，不必向交易对方支付等值或者大致等值的现金，或者提供等值或者大致等值的货物、服务等；或者本单位在对外提供货物、服务等时，没有收到等值或者大致等值的现金、货物等。如捐赠、政府补助等属于非交换交易。

对于因非交换交易所形成的收入，在同时满足下列条件时予以确认：

- （1）与交换相关的经济利益或者服务潜力的资源能够流入民间非营利组织并为其所控制，或者相关的债务能够得到解除；
- （2）交换能够引起净资产增加；
- （3）收入的金额能够可靠的计量。

一般情况下，对于无条件的捐赠或政府补助，在捐赠或政府补助收到时确认收入；对于附条件的捐赠或政府补助，在取得捐赠资产或政府补助资产控制权时确认收入，但当本单位存在需要偿还全部或部分捐赠资产（或者政府补助资产）或者相应金额的现时义务时，根据需要偿还的金额同时确认一项负债和费用。

接受捐赠的短期投资、存货、长期投资、固定资产和无形资产等的非货币性资产，如果



捐赠方提供了有关凭据（如发票、报关单、有关协议等），本单位按照凭据上标明的金额作为入账价值；如果凭据上标明的金额与受赠资产公允价值相差较大，受赠资产以其公允价值作为入账价值。如果捐赠方没有提供有关凭据，本单位以其公允价值作为入账价值。

本单位接受的劳务捐赠不确认捐赠收入，但在财务收支表附注披露接受劳务情况。

（十）成本或者费用

1.成本或者费用是指本单位开展业务及其他活动发生的资金耗费和损失；

2.本单位的成本或者费用包括业务活动成本、管理费用、筹资费用和其他费用等。

业务活动成本，是指本单位为了实现业务活动目标、开展项目活动或者提供服务所发生的费用。

管理费用，是指本单位为组织和管理业务活动所发生的各项费用。

筹资费用，是指本单位为筹集业务活动所需资金而发生的费用，包括为了获得捐赠资产而发生的费用以及应当计入当期费用的借款费用、汇兑损失（减汇兑收益）等。为了获得捐赠资产而发生的费用包括举办募款活动费、准备、印刷和发放募款宣传资料费以及其他与募款或者争取捐赠资产有关的费用。

其他费用，是指本单位发生的、无法归属到上述业务活动成本、管理费用或者筹资费用中的费用，包括固定资产处置净损失、无形资产处置净损失等。

3.本单位开展多项业务活动或者属于业务活动、管理活动和筹资活动等共同发生的，应当正确归集开展业务活动发生的各项费用数；无法直接归集的，应当按照合理的方法在各项活动中进行分配。

本单位的经营支出与经营收入应当配比。

本单位的支出一般应当在实际支付时予以确认，并按照实际支付金额进行计量。

五、会计政策和会计估计变更以及差错更正的说明

（一）会计政策变更

本单位无会计政策变更事项。

（二）会计估计变更

本单位无会计估计变更事项。

（三）重要前期差错更正

本单位无前期会计差错变更事项。

六、税项

根据《中华人民共和国企业所得税法》第二十六条以及《中华人民共和国企业所得税法



实施条例》第八十四条、第八十五条的规定，符合条件的非营利组织的收入免缴企业所得税，但不包括非营利组织从事营利性活动取得的收入。

本单位已取得非营利组织免税资格，2025 年度无从事营利性活动取得的收入。

七、财务收支表项目注释

以下注释项目除非特别指出，“期初”指 2025 年 1 月 1 日，“期末”指 2025 年 12 月 31 日，“本期”指 2025 年度，“上期”指 2024 年度。

(一) 货币资金

项目	币种	期初余额	期末余额
现金			
银行存款	人民币	4,999,487.99	30,896,432.92
合计		4,999,487.99	30,896,432.92

(二) 存货

项目	期初余额	本期增加额	本期减少额	期末余额
一、上级红十字会等单位拨入物资	806,220.52	288,712.00	288,136.00	806,796.52
其中：生活类	793,885.00	185,472.00	184,896.00	794,461.00
医疗器材	12,335.52			12,335.52
救援类		103,240.00	103,240.00	
二、捐赠物资	3,959.20			3,959.20
其中：生活类	3,959.20			3,959.20
三、采购物资	169,682.00		7,444.00	162,238.00
其中：生活类	96,732.00			96,732.00
博爱送万家项目物资	2,952.00		1,944.00	1,008.00
收纳箱				
医疗器材	69,998.00		5,500.00	64,498.00
合计	979,861.72	288,712.00	295,580.00	972,993.72

(三) 净资产

项目	期初余额	本期增加额	本期减少额	期末余额
非限定性净资产	3,912,610.84	4,415,457.70	2,659,941.04	5,668,127.50
限定性净资产	2,066,738.87	26,201,299.14	2,066,738.87	26,201,299.14



项目	期初余额	本期增加额	本期减少额	期末余额
合计	5,979,349.71	30,616,756.84	4,726,679.91	31,869,426.64

(四) 捐赠收入

类别	本期发生额			上期发生额		
	非限定性	限定性	合计	非限定性	限定性	合计
捐款收入	1,982,697.46	26,201,299.14	28,183,996.60	6,445,997.49		6,445,997.49
接受上级拨入物资收入	288,712.00		288,712.00	202,515.00		202,515.00
合计	2,271,409.46	26,201,299.14	28,472,708.60	6,648,512.49		6,648,512.49

1、按项目类别列示:

项目类别	本期发生额
南昌市教育发展公益基金	26,201,299.14
腾讯公益网络平台捐款	1,588,186.69
支付宝网络平台捐款	2,923.27
腾讯公益慈善基金会项目支持资金及行业资助金	383,566.40
困难群众定向救助资金	6,000.00
其他日常捐款	2,021.10
上级红十字会拨入物资	288,712.00
合计	28,472,708.60

2、大额捐赠收入:

捐赠单位名称	金额	用途
一、货币捐赠小计	28,173,052.23	
南昌市教育基金会	26,201,299.14	定向用于推动南昌市教育事业的发展, 提高学生素养和教师教学质量, 优化教学环境和教育资源配置
腾讯公益网络平台	1,588,186.69	互联网项目
腾讯公益慈善基金会	383,566.40	项目支持资金及行业资助金
合计	28,173,052.23	

(五) 会费收入

类别	本期发生额			上期发生额		
	非限定性	限定性	合计	非限定性	限定性	合计



类别	本期发生额			上期发生额		
	非限定性	限定性	合计	非限定性	限定性	合计
会费收入	70,508.50		70,508.50	32,065.18		32,065.18
合计	70,508.50		70,508.50	32,065.18		32,065.18

(六) 其他收入

类别	本期发生额			上期发生额		
	非限定性	限定性	合计	非限定性	限定性	合计
利息收入	6,800.87		6,800.87	8,875.70		8,875.70
合计	6,800.87		6,800.87	8,875.70		8,875.70

(七) 业务活动成本

类别	本期发生额			上期发生额		
	非限定性	限定性	合计	非限定性	限定性	合计
一、捐赠项目支出	2,598,770.67		2,598,770.67	7,515,372.74	444,849.01	7,960,221.75
其中：捐款资金支出	2,303,190.67		2,303,190.67	7,310,528.94	444,849.01	7,755,377.95
捐物支出				80.80		80.80
上级拨入物资支出	288,136.00		288,136.00	204,615.00		204,615.00
自购物资支出	7,444.00		7,444.00	148.00		148.00
二、会费支出	61,010.37		61,010.37	9,279.50		9,279.50
合计	2,659,781.04		2,659,781.04	7,524,652.24	444,849.01	7,969,501.25

按项目类别列示

项目类别	本期发生额
互联网公益项目执行支出	1,779,817.72
腾讯公益慈善基金会项目支持资金及行业实践激励金支出	425,766.35
备灾救灾仓库消防改造支出	55,406.00
救助困难群众支出	18,500.00
博爱家园项目支出	10,400.00
2025 年博爱送万家活动项目支出	11,281.20
其他支出	2,019.40
物资发放支出	295,580.00



项目类别	本期发生额
会费支出	61,010.37
合计	2,659,781.04

(八) 管理费用

费用类别	本期发生额			上期发生额		
	非限定性	限定性	合计	非限定性	限定性	合计
银行手续费	160.00		160.00			
合计	160.00		160.00			

(九) 其他费用

费用类别	本期发生额			上期发生额		
	非限定性	限定性	合计	非限定性	限定性	合计
银行手续费				160.00		160.00
合计				160.00		160.00

八、常务理事会和员工的数量、变动情况及薪酬情况

截至 2025 年 12 月 31 日，南昌市红十字会常务理事会有常务理事 28 名，均未在本报告范围内领取薪酬。

九、捐赠人设置了时间或用途限制的相关资产情况

无。

十、受托代理业务情况

截至 2025 年 12 月 31 日，南昌市红十字会受托代理资产账面余额 94,580.00 元，其中：代理江西省红十字会下拨的资产 85,980.00 元、本会暂存物资 8,600.00 元；同理，受托代理负债余额也为 94,580.00 元。详见下表：

项目	期初余额	本期增加额	本期减少额	期末余额
一、受托代理资产	94,580.00			94,580.00
代理省会其他资产	85,980.00			85,980.00
其中：生活类	85,980.00			85,980.00
本会暂存物资	8,600.00			8,600.00
其中：救援物品	8,600.00			8,600.00
二、受托代理负债	94,580.00			94,580.00
代理省会其他资产	85,980.00			85,980.00
其中：生活类	85,980.00			85,980.00



项目	期初余额	本期增加额	本期减少额	期末余额
本会暂存物资	8,600.00			8,600.00
其中：救援物品	8,600.00			8,600.00

十一、公允价值无法可靠取得的受赠资产和其他资产

无。

十二、对外承诺和或有事项情况

无。

十三、接受劳务捐赠情况

无。

十四、资产负债表日后事项

无。

十五、其他重要事项说明

本单位不存在应披露的其他重要事项说明。

十六、财务收支表的批准报出

本年度财务收支表经南昌市红十字会于 2026 年 3 月 18 日批准报出。



证照编号: A002085405

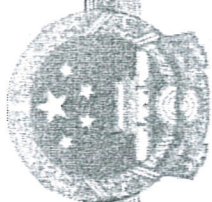

营业执照

(副本) 1-1

统一社会信用代码
913601007897444608



扫描二维码
“国家企业信用
信息公示系统”
了解更多登记、
备案、许可、监
管信息。

名称 江西惠普会计师事务所有限责任公司(自然人投资或控股)

类型 有限责任公司(自然人投资或控股)

法定代表人 胡琳

注册资本 伍佰万元整

成立日期 2006年08月09日

住所 江西省南昌市东湖区八一大道357号财富广场A座9层912号



审查企业会计报表，出具审计报告；受理企业合并、分立、清算业务中的审计业务，出具审计报告；法律、行政法规规定的其它审计业务；税务咨询、税务代理业务；法律、法规规定的其他业务；(依法须经批准的项目，经相关部门批准后方可开展经营活动)

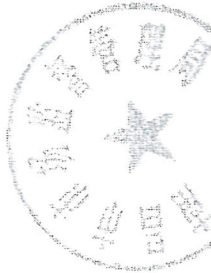

2025年09月01日

国家企业信用信息公示系统网址: <http://www.gsxt.gov.cn>

市场主体应当于每年1月1日至6月30日通过
国家企业信用信息公示系统报送公示年度报告

国家市场监督管理总局监制



证书序号: 0013925

说明

- 1、《会计师事务所执业证书》是证明持有人经财政部门依法审批，准予执行注册会计师法定业务的凭证。
- 2、《会计师事务所执业证书》记载事项发生变动的，应当向财政部门申请换发。
- 3、《会计师事务所执业证书》不得伪造、涂改、出租、出借、转让。
- 4、会计师事务所终止或执业许可注销的，应当向财政部门交回《会计师事务所执业证书》。

会计师事务所 执业证书

名称: 江西惠普会计师事务所有限责任公司
 首席合伙人: 胡琳
 主任会计师: 胡琳
 经营场所: 南昌市八一大道357号财富广场A座912室

组织形式: 有限责任
 执业证书编号: 36010048
 批准执业文号: 赣财会〔2006〕24号
 批准执业日期: 2007年07月25日

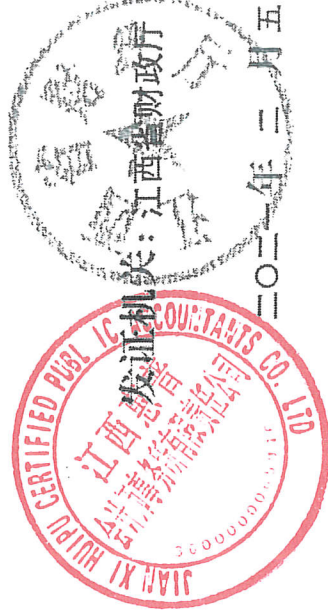
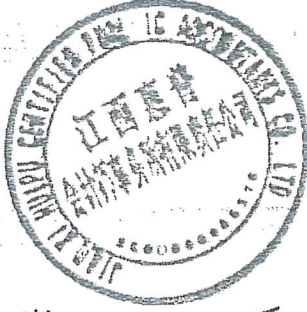

中华人民共和国财政部制





姓名: 徐玉兰
 Full name: 徐玉兰
 性别: 女
 Sex: 女
 出生日期: 57年09月04日
 Date of birth: 57年09月04日
 工作单位: 江西人和会计师事务所
 Working unit: 江西人和会计师事务所
 身份证号码: 360103570904002
 Identity card No.: 360103570904002



年度检验登记
 Annual Renewal Registration

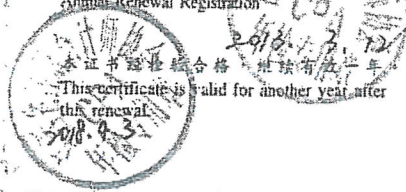

本证书经检验合格, 继续有效一年。
 This certificate is valid for another year after this renewal.



同意年检

证书编号: 360100170020
 No. of Certificate: 360100170020

批准注册协会: 江西省注册会计师协会
 Authorized Institute of CPAs: 江西省注册会计师协会

发证日期: 2000年04月
 Date of issuance: 2000年04月

2001年6月27日
 2001年6月27日



注册会计师工作单位变更事项登记
 Registration of the Change of Working Unit by a CPA

注册会计师工作单位变更事项登记
 Registration of a Change of Working Unit by a CPA

同意调出
 Agree the holder to be transferred from

同意调出
 Agree the holder to be transferred from

江西人和会计师事务所
 CPAs

江西浩联会计师事务所
 CPAs

转出协会盖章
 Stamp of the transfer-out Institute of CPAs
 2014年8月2日
 Agree the holder to be transferred to

转出协会盖章
 Stamp of the transfer-out Institute of CPAs
 2016年10月26日
 Agree the holder to be transferred to

江西浩联会计师事务所
 CPAs

江西人和会计师事务所
 CPAs

转入协会盖章
 Stamp of the transfer-in Institute of CPAs
 2014年8月2日

转入协会盖章
 Stamp of the transfer-in Institute of CPAs
 2016年10月26日



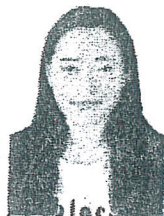

姓名 夏亲亲
 Full name _____
 性别 男
 Sex _____
 出生日期 1994-12-10
 Date of birth _____
 工作单位 江西惠善会计师事务所有限
 Working unit 责任公司
 身份证号码 360122199412102203
 Identity card No. _____

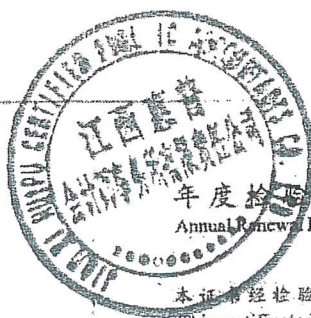

本证书经检验合格，继续有效一年。
 This certificate is valid for another year after
 this renewal.

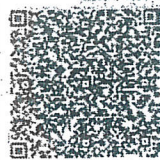

夏亲亲 00000000000000000000

证书编号: 360100480031
 No. of Certificate

批准注册协会: 江西省注册会计师协会
 Authorized Institute of

发证日期: 2021 年 07 月 16 日
 Date of Issuance

年 月 日
 Year Month Day



